No 12034 Shanghai Tuesday 22 March 1938 THE EASTERN TIMES Published every morning including Sunday

時報

中華民國念柒年三月念二日星期二

今天本報壹張半售國幣三分四厘

第壹萬二千零三十四號

內政部登記證警字第五三三號

中華郵政特准掛號立券之報紙

時報廣告刊例

上封面每次二百四十三元
下封面每次二百八十元
報名下每次念六元
封面每行一元八角
特長每行九角
特短每行六角
分類每行三角
紅標以上特長每行三元
特長每行一元五角
題下特短每行一元
限下短行每行五角
總館上海福州路五四號 電話 九七一二三
分館上海漢口路三○二號 電報掛號 二五一一四

實價 大瓶五元中瓶二元五角 小瓶一元二角五分

售目 各大藥房 各大公司 均有出售

另備試用瓶供君試服每瓶實售七角五分本發行所發售

能于四星期戒絕嗜好

安全舒適 毫無反應

健腦開胃 強身補血 兼治遺精 失眠等症 奏效神速

國民合作化學製藥社監製

發行所南成都路一八三弄一五號·電話·三三三二四

李星泉 郁文 父子牙醫局 地址 靜安寺路同孚路口中國銀行同孚大樓二樓一號 時間 上午九至十二下午二至五星期停診其餘時間特約 電話 三六七一六號

錢源律師代表宏華整理廠債權人通告 [illegible]

四明商業儲蓄銀行啓事 本行蘇支行自即日起暫在上海北京路二四〇號設臨時通訊處特此通告

沙市紡織股份有限公司召集股東常會公告 [illegible] 董事會謹啓

遺失聲明 鄙人在鹽業中南金城大陸銀行信託部滬部租用第三三〇號保管箱一隻領有第九四〇號專用鑰匙兩柄已於廿七年一月廿五日在震澤全數遺失除邀同保人塡具遺失書向該部掛失外特此登報聲明作廢此佈 徐記啓

上海市教育局立案 上海女子中學附設 上海補習學校 十五屆 招男女生 [illegible]

北平天津國立各校院上海聯合辦事處啓事 [illegible]

恩德輪 三月廿三日禮拜三晨七時開往福州汕頭 由金利源碼頭開 售票處 五馬路一二三號本公司 新開河外灘順泰旅行社

業魯輪船直放溫州 三月廿二日結關廿三日 即日起在公館馬路卅五號發售船票及接洽裝貨事宜船泊金利源碼頭 電話八〇九八〇 八二二七二 美商華洋航業公司業輪部啓

昌興公司 日本皇后船准於本月廿二日禮拜三由滬直放香港兼往小呂宋 末班小火輪廿三日早晨十時半由新關碼頭開 [illegible]

普善山莊徵求各界善士慨助掩埋施材經費 敬啓者本山莊自去年滬戰以還掩埋事宜異常繁忙所有各項報告迭經報載查本年一二月份共計收埋大小屍體一萬二千六百另一具施出大小棺木亦達九千五百四十一具之多值此春令寒燠不常疾病叢生而各收容所各醫院難民充塞死亡率仍舊有增無減本山莊爲人道衛生起見對於掩埋工作依舊努力進行不容稍懈惟近來板料日益昂貴開支愈形浩大本山莊向無的款減有左支右絀之勢務祈各界仁人善士本胞與之仁懷成掩骼之義舉惻解仁囊同發善願無論捐款棺木均所歡迎如荷惠助請逕送至六馬路二百十號總辦事處電話九二五六九號當掣奉正式收據以昭徵信而揚仁風

里比亞義軍隊一部份已復員

◎羅馬二十一日哈瓦斯社電、義國陸軍後備部隊、前經調往北非洲里比亞殖民地者、一部份頃已復員、此項部隊所屬士兵數千名、本日業已分乘郵船三艘、自里比亞返抵那波利港、按義國里比亞與埃及毗鄰減少里比亞駐軍員額、乃係英義兩國談判中英國所提要求之一、

德奧合併後將向東南歐發展

蓋伯勒被任奧高級委員 「大德國」將稱雄歐陸

◎柏林二十日哈瓦斯社電、政府頃任命四年經濟計劃獨裁者戈林將軍之親信蓋伯勒、爲奧地利高級委員、兼任德國外交部次長、而在維也納設立辦事處、一般人以爲此乃德國欲向歐洲東南部、伸張其經濟勢力之明證、此外、漢沙航空司、幷於昨日宣佈、在柏林與伊拉克國首都報達城之間、開辦定期航空班、往返各需時二十四小時、柏林與羅馬尼亞京城之間、不久亦當開辦直達航空線、不寧唯是、此間各評論家、咸以十九世紀奧國名相梅特尼克所謂、維也納乃通往巴爾幹與近東各國之孔道一語爲言、同時各報多謂奧地利在文化·經濟·政治上、與巴爾幹及近東各國之聯繫、不僅當予以保持、且應加以增強、德國志在向歐洲東南部拓展勢力、於此可見矣、關於德國兼併奧地利一舉、在國際間所引起之反響、此間各觀察家咸以爲西歐各民治國、未必能相互合作、因此歐洲事務、今後必由「大德意志國」爲之領導、殆無疑義、但義大利國居於何種地位、則各該觀察家多未加以說明、大抵德國對於義國、當以空洞方式、在思想上表示利害一致、而諷示義國當在歐洲以外、從事活動也、

墨境煤油公司收歸國有 關係方面可望妥協

英大使與美政府經常接洽

◎倫敦廿一日哈瓦斯社電、關於墨西哥政府下令將各外商煤油公司收歸國有一事、所引起之爭端、消息靈通人士、頗抱樂觀、以爲各外商公司可與墨西哥政府商得妥洽、俾由墨西哥總統卡爾狄那斯收回成命、關於此事、英國政府與該國駐墨西哥公使、保持密切聯絡、並經常與美國政府交換意見、按此次爭端、係因各外商煤油公司、不允增加工人工資之所引起、實業界人士現以爲墨西哥貨幣貝索斯價格跌落、則英美煤油公司或可允許增加工資、如是則公司收入仍可不至減少、而此次爭端、即可解決、此外、政界人士宣稱、英美兩國間關於墨西哥煤油問題之談話、其目的乃在向墨西哥提出一項要求、即外商煤油公司收歸國有一事、倘不能收回成命、則當由墨西哥政府提出保證、如遇發生戰爭、該國不得以煤油供給英國或美國之敵國云、

◎墨京廿日路透社電、墨西哥政府決定沒收英美油公司在墨資產後、反對者現紛紛集議、討論應付方法、駐墨英美外交代表集議頗久、傳說英美將採一致行動、同時墨政府已委任七人組織委員會、俾於沒收外人油公司後、接辦油業、此七人中、則政府與經濟部各居其二、其他三人、則爲油業工會中人、墨西哥鷹牌火油公司經理今晚發表一文、對於墨總統所指斥外人油公司之各點予以否認、謂油公司從未有以金錢·軍械·彈藥接濟墨國叛黨情事、

分類廣告

▲遺失▼

遺失聲明 [illegible]

更正聲明 [illegible]

遺失聲明 [illegible]

遺失圖章聲明 [illegible]

遺失聲明 [illegible]

遺失聲明 [illegible]

失滅單據 [illegible]

遺失鑰匙聲明 [illegible]

作廢 [illegible]

作廢 [illegible]

遺失聲明 [illegible]

遺失存摺聲明 [illegible]

遺失聲明 [illegible]

遺失存摺聲明 [illegible] 姚積滄姚侃記等啓

遺失聲明 [illegible] 李哲民啓

遺失聲明 [illegible]

作廢 [illegible]

失滅圖章聲明 [illegible]

遺失圖章聲明作廢 [illegible]

遺失圖章聲明 [illegible]

遺失存款聲明 [illegible]

遺失存摺圖章聲明 [illegible]

遺失存摺聲明 [illegible]

遺失聲明 [illegible]

失滅存款單據聲明 [illegible]

遺失聲明 [illegible]

遺失聲明 [illegible] 曹月樵啓

遺失聲明 [illegible] 孫雲卿啓

遺失圖章聲明作廢 [illegible]

▲聲明▼

江蘇上海第一特區地方法院公告 [illegible]

遺失聲明 [illegible]

江蘇上海第一特區地方法院公告 [illegible]

遺失聲明 [illegible]

▲出售▼

上等舊鐵板出售 [illegible]

▲醫藥▼

尤醫師鑒 [illegible]

▲拍賣▼

瑞和洋行 禮拜三拍賣 紅木 銀箱 [illegible]

魯意師摩洋行 始創自同治十三年即英一千八百七十四年 禮拜二拍賣 [illegible]

▲雜項▼

禮拜三拍賣 [illegible]

禮拜三拍賣 大菜間 寫字間 色電氣冰箱 [illegible]

走頭雜貨 花人造絲 呢絨 [illegible]

安全區洋房住宅廉價召租或出讓 [illegible]

輪免公司 接洽 [illegible]

懸賞訪查 沈壽康

[illegible]

心胃氣肝痛 立刻止痛一瓶斷根 [illegible]

卅餘年花柳科 周文卿醫師 [illegible] 拾圓包愈 梅毒 白濁 橫痃 下疳 保證斷根 [illegible] 診例 [illegible] 地址 六馬路東新橋 [illegible]

江南戰場上 太湖西南

宜興溧陽接觸 泗安孝豐混戰 安吉再度淪陷

◎桐廬二十一日電、長興・吳興・武康・餘杭四處日軍、抽編爲三支隊、每隊千人、分向安吉・孝豐・泗安進犯、第一支隊猛攻安吉、我軍兵力薄弱、於十九日晨退出縣城、駐守四郊、安吉遂再淪日軍之手、十九日上午十時、日第二支隊犯孝豐、在北門外二里之李家衙、與我軍激戰、形勢緊張、城內居民均已逃避一空、泗安方面、我軍與日第三支隊混戰、情況混亂、我後備隊已開往增援、惡戰恐將展開、無錫方面、日軍又抽編二支隊、向宜興・溧陽、現盤據安吉者、主力爲十二師團四十八聯隊開往宜興者、主力爲十八師團五十五聯隊、

◎屯溪二十一日電、東南戰場方面、日軍以重砲攻佔孫家埠後、繼續增兵、十八日起、二千餘名日兵、沿滬長路、進犯宣城東方二十四里之津林橋、經我游擊隊痛擊後、終止前進、惟日軍同時自長興・武康分路會攻廣德、打通宜長公路全線、十七・十八兩日我軍在武康・安吉間之陣頭鋪黃湖鎮與日軍激戰數十小時、日雖多至三四千名、集中火力猛攻、然我忠勇將士、仍有進無退、始終固守原陣地、後復進而突破其防線、深入德清・雙林鎮・崇德一帶、依該處湖山交錯之有利地形、襲日軍側背、十九日起日軍因腹背受敵之故、復以飛機協助、向我溧陽・宜興加緊壓迫、我軍爲誘敵深入計、正在該方以游擊戰與日軍激戰中、

◎漢口二十一日路透社電、據中國發言人語路透社訪員稱、總司令部曾向蕪湖司令部萌悉、中國游擊隊所佔據之廣德區內、目前並無正規軍、中日正規軍刻僅在宜興溧陽附近作小戰鬪云、（按上海日軍司令部昨夜發表公報稱、日軍由蕪湖・杭州・鄭州・作包抄運動、現有華軍約南師已陷於圍中、非被擊潰、即須投降日軍、二者必居其一云、本社乃向漢口探詢、得覆電如上）

◎廣德二十一日電、軍息、十八日起我開始進攻長興、二十日已進抵城郊附近、城內之日軍連日用坦克車多輛、在城外往來梭巡、

◎漢口二十一日電、據金華電訊、安吉方面於昨日由杭開到日軍約四五千人、同日宣城方面日軍於蕪湖開到二三千人、廣德孫縣長率團警保安隊防守中

◎漢口廿日快訊社電、據今日華方報告稱、皖省江南鐵路之日軍、佔據宣城以南之孫家埠後、日來曾數度進犯孫家埠南楊柳庵附近之華軍陣地、但遭遇華軍之堅強抵抗、未獲寸進、現日軍增援部隊約二千餘名、已由宣城向孫家埠移動、似有再度猛烈南犯企圖、又廣德方面、仍在激戰中、孝豐昨今均有激戰、勢頗吃緊、廣德及孝豐均係於一月之前、爲日軍撤退者、

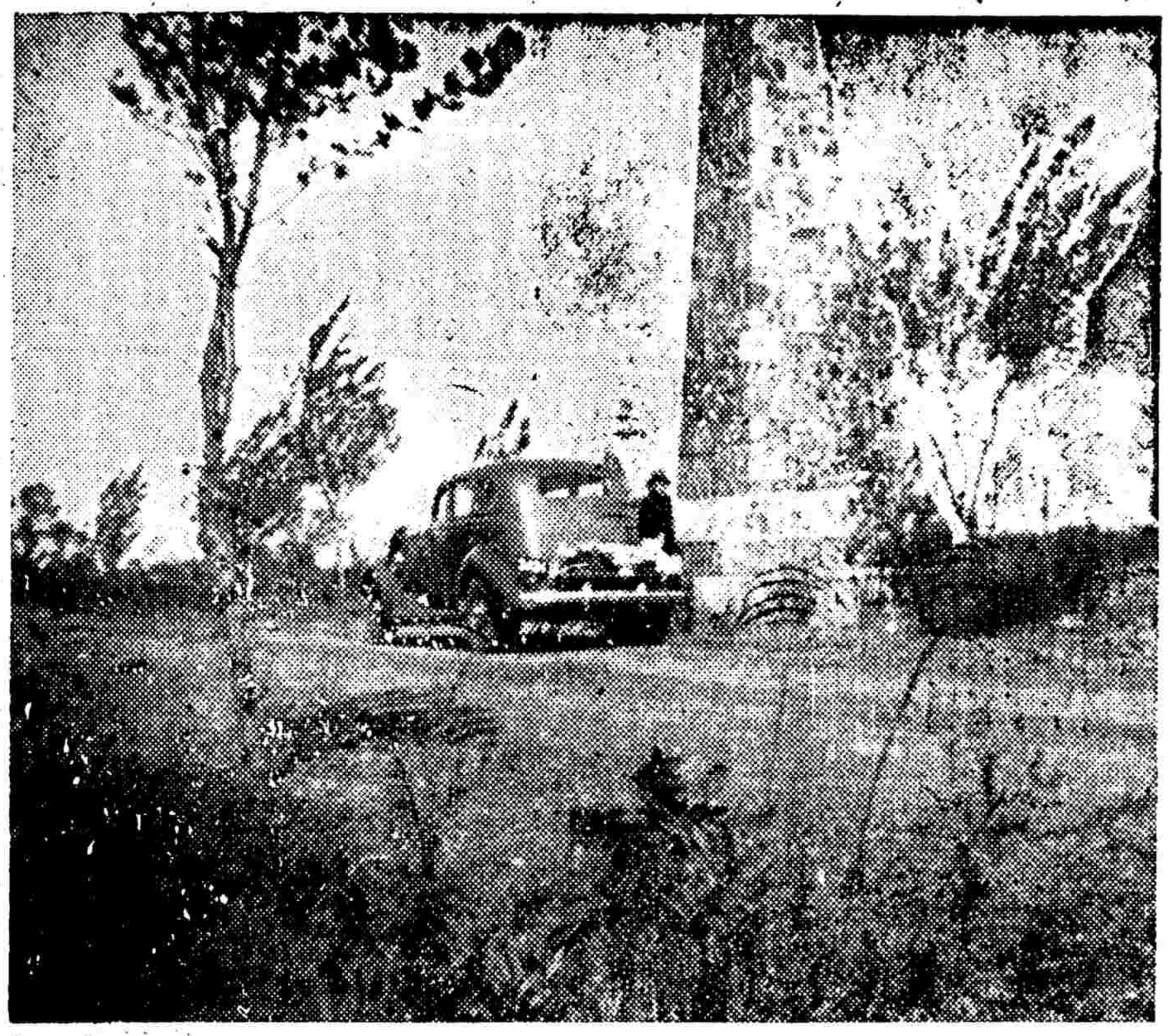

京杭國道上江浙兩省分界碑

連天砲火

航空會對外籍軍下令復員

第十四轟炸隊業已改組

◎漢口廿一日路透社電、中國空軍中之「外籍軍」、已由中國航空委員會下令復員、該委員會發表文告如下、「玆爲統一起見、以各外籍駕駛員八名組織之第十四轟炸隊、業已加以改組、外籍駕駛員、曾受正式軍事訓練者、將調往他隊服務、或派往航空學校充任教練官」云、按「外籍軍」內、有英美法澳及加拿大諸國之志願駕駛員、由美人史密特統率之、曾在南昌漢口與日機空戰、並出發轟炸津浦路前線之日軍陣地

津浦左翼兩路反攻 渡運河逼兗州

一部進攻嘉祥進展甚速

◎徐州二十一日電、津浦線左翼方面、我軍一部渡過運河、進逼兗州、一部進攻嘉祥、進展甚速、

◎漢口二十一日路透社電、津浦鐵路中日軍在膠縣東南與韓莊附近隔運河對峙、相距僅五十碼、雙方皆用手溜彈互擲、華軍於十九日之夜攻擊膠縣、日軍於二十日黎明從事反攻、津浦鐵路北段華軍現扼守由韓莊至韓莊東北之嶧縣陣線、昨日黎明左翼華軍取總攻勢、進攻濟寧與嘉祥附近之日軍、

◎濟南二十一日同盟社電、日軍十九日佔領韓莊後、隔運河與華軍對戰、該河濶三十公尺、日軍向華軍陣地施行十字砲火、砲聲轟轟、料徐州地方可聞、此運河一線即爲華軍防守徐州之最後防禦陣地、據日偵察機報告、華軍一萬在河南岸奮戰、

◎漢口廿一日路透社電、總司令部今日公報稱、日軍四千、內有步兵騎兵及坦克車四十輛野戰砲二十尊、於三月十九日進攻韓莊東北二十一公里之嶧縣、劇戰刻尚在進行中、雙方死傷不少、津浦線華軍左翼、現已分兵由兩路前進、一渡運河進攻兗州、一向嘉祥推進、聞晉南日軍現東向平漢路移動云、

◎ ✲ ◎ ✲ ◎ ✲ ◎ ✲

津浦路臨城車站

三十六小時 滕縣血戰經過

趙參謀長王團長陣亡王師長自戕周縣長跳城跌死

◎徐州二十一日電、自津浦北段正面之日軍、於十四日開始向我界河黃山及香城之線猛攻、我軍即以血肉長城、奮勇抵抗、日軍迄未得逞、至十五日日軍以步砲空聯合力量集中攻我右翼香城一點、我以火力不及、卒被其突破、日軍即乘勢由香城向我滕縣臨城迂迴、同時我重兵均準備前調滕縣、臨城兵力空虛、致十七日晚相繼淪陷、某部多作壯烈犧牲、尤以滕縣一役、戰事最烈、其詳情誌次、日軍之迂迴部隊、係十六日晨八時逼近滕縣將

東關

包圍並以巨砲向東城射擊、我東關守軍、分守土城、即與圍攻日軍浴血苦戰、肉搏達八小時、所部犧牲殆盡、黃昏始奉令退入城內、是時在界河部隊鬪奮、爲堅固後方、急自前線撤回、增援滕縣、城內守軍、至是共有軍警約三千人、我王銘章師長隨即以此三千人爲基幹、決在滕縣與日軍拚一死活、滕縣長周同在協同固守、日軍既佔我東關、乃於十六日夜向城內開砲、達兩萬發、城垣被擊坍兩處、我以堆存之食鹽千包、將

缺口

搶救、城門亦以沙包填塞、十七日晨、日軍大部已包圍四城、由飛機大砲掩護、開始搶我城垣、守軍以手溜彈及機關槍轟擊無算、惟此時城內砲彈如雨、日機轟炸不絕、煙雲迷漫、火光燭天、我三千壯士、生存寥寥、王銘章師長以局勢危急、當率參謀長某團長王鱗縣長周同等登城督戰、我生存健兒、經王激勵、仍奮勇殺敵、有死無退、無如日衆我寡、卒於十七日下午三時被其由東南城兩缺口登城、而竄至

西城

我趙參謀長王團長鱗陣亡、王銘章師長亦腹部中彈、旋以大勢已去、危城難守、即以手鎗自戕、其視死如歸、殺身成仁之壯烈情緒、神鬼爲泣、周縣長同越城跳出、當即跌死、我城內尚有重傷兵三百餘名、未及退出、不願受日軍殘殺、以手溜彈爆炸器而死、其死事壯烈、誠驚天動地、日軍既入城、我城內零星部隊、尚有五六百人、仍集合與日軍

巷戰

晚七時、一部突出被圍、且戰且退、途中又傷亡過半、至是滕縣乃全告淪陷、計自十六日至十七日我軍困守滕縣、約三十六小時之久、我軍將士犧牲兩千餘、滕縣郊外、屍體滿野、血流成渠、滕縣經此浩刼、城內建築悉化焦土、煙焰蔽空、入夜火光燭照百里、

珠江口寶安西鄉 霧中砲擊

◎香港二十一日電、二十一日晨七時許、七日艦於霧中向寶安西鄉發二十餘砲、彈多落海中、我未還砲、各艦旋退、

北渡黃河我軍 平陸茅津渡聯絡

山西西岸鄉寧吉縣混戰中

◎鄭州二十一日電、陝州我砲兵二十一日晨向黃河北岸日軍猛烈轟擊、同時我生力軍渡河、將北岸日軍立即包圍、遂攻進平陸縣城、復與茅津渡之我軍取得聯絡、繼續向日軍追擊中、又閿鄉以西閿底鎮對岸日軍、二十一日晨六時至十時許、向我南岸砲擊二百餘發、我方無大損失、

◎潼關二十一日電、十八日日軍二師團向山西西岸鄉寧一帶進攻、我軍奮勇進擊、戰況激烈、平陸日軍約五六千、皆向東北撤、餘日軍四五百人附砲三門、位置於西岸高地、十九日下午該處大火、連日晉東南方面調往沿平漢路一帶步騎砲聯合之日軍甚多、似另有新企圖、

◎潼關二十一日電、黃河北岸汗渡一帶、二十一日晨我游擊隊與日軍發生激戰、此間可聞清晰槍聲、又汗渡民房大火、熊熊火光、隔岸可見、迄發電時仍未熄滅、又電、據報、風陵渡北食村有日軍一團、裝甲車兩輛、坦克車一輛、砲二門、焦爐村有日騎兵一團、河鎮附近有日騎兵四百餘名、裝甲車坦克車各一輛、日騎兵均係「滿」蒙軍、

◎潼關二十一日電、軍息、㈠我軍渡河部隊已集於某山、現正積極組織民衆、發動大游擊戰、㈡由閿底鎮渡河我軍、二十日午與日步砲聯合部隊四百餘名激戰於潤河附近、卒以寡衆殊懸、退守東西某山高地、伺機襲擊、

◎徐州二十一日電、臨汾方面日軍調後方整頓、另有大部增援開到、據險頑抗、二十日晨我部進至[illegible]

江海關監督署

武裝日兵駐守門首 緝私警士被逐走

張貼「蘇浙皖鹽務署」字條

昨日下午二時、有武裝日兵五人、便衣者五人、及華人五名、前往新關路江海關監督公署、將緝私警士二百餘人驅走、即由武裝之日兵在門首駐守、並在門口貼紅紙條二張、一爲「蘇浙皖鹽務署」、一爲「松江運署」、至被逐出之緝私警士、均同赴水巡捕房報告、

馬占山電告 進攻托縣

◎漢口二十一日路透社電、馬占山所統之軍一旅、與劉繩武（譯音）所統之部衆、於本月十六日渡黃河、進攻托縣（譯音）之日軍、今日據馬占山來電、華軍鏖戰四十八小時後、已攻進該縣云、

◎北平二十一日快訊社電、據今日日方消息、馬占山將軍、於本月十七日突進抵歸綏西南約一百八十華里之托克托縣附近地方、向該縣取大包圍攻勢、防守該地之「蒙古軍」因寡不敵衆、勢甚危急、歸綏日方援軍趕到、華軍始向黃河西岸退去、

正陽

關二十一日電、津浦南段我軍頗有勝利、十八日自蚌埠至上窰、鳳陽至上窰南公路、均經我破壞、同時我乘日軍困難增援告絕之際、乃在鄣山集考城一帶、死力進攻、

◎正陽關二十一日電、蕪湖灣沚方面之日軍、近在劉家村海南渡等處敷鐵絲網、並在老虎山下王祠徵我壯丁五百人、十八日我軍進攻長橋、進抵該處、又電、日軍近來每日由浦口開車一兩列、向津浦南段增援、

韓莊

廿一日電、津浦正面十九日日兵步騎四千餘人、附坦克車四十餘輛、砲二十餘門、向韓莊北二十一公里嶧縣進攻、我軍猛攻、二十日晨仍在嶧縣東北一帶山地激戰、

前線戰事 李宗仁指揮

◎漢口廿一日快訊社電、津浦北段戰事、現仍在猛烈進行中、沿津浦路南下之日軍、昨日進抵距徐州僅卅哩之韓莊後、因華軍抵禦甚力、未向前續進、昨晚及今晨、雙方隔運河砲戰中、聞華方在運河南岸、築有堅固工事、並集重兵、必能阻遏日軍之前進、據華方報告稱、李宗仁將軍、昨日親臨前線指揮作戰、士氣大振、

義井激戰

◎大同二十一日同盟社電、日軍千田吉岡兩部隊十七日下午在晉省義井鎭南方地區、遭遇華方第八路軍四千餘人、即時展開激戰、華軍據山險頑强抵抗、日軍漸取包圍形勢至夜半戰況最烈、十八日上午四時華軍不支、向南退去、

◎臨汾二十一日同盟社電、晉南地區之小林部隊二十日正午佔領吉縣東南方三公里之北郊村、又鈴木部隊由吉縣東方四里地點開拔、向××推進中

華北煙草 日人圖壟斷 對頤中增稅

◎北平廿日美聯社電、據關係方面今日對美聯社記者言、日人所辦之東亞煙草會社（譯義）、現圖以強力威脅之方法、收買天津華人僅有之煙草公司、以圖壟斷華北之煙草貿易、但日人所出之價格極低、並聲言、華方若不願出賣、則日方將設法使其不能繼續營業云、聞東亞煙草會社所擬壟斷、區域爲津浦線、至於平漢線則擬撥歸滿洲煙草會社云、據稱、日人壟斷華北煙草貿易之方法、即在使頤中煙草公司負担高額之捐稅、同時日人煙廠之捐稅完全豁免、使其營業日趨委靡不振之境、

東歐戰機仍迫

波軍五萬大演習 向立陶宛示威

兩小時半可衝達科蘭諾

波人要求 武裝侵入立境

◎華沙二十日美聯社電、今日波蘭集合坦克車軍用機各數百及新軍五萬名在立陶宛邊境作大演習戰、此事現已引起一種恐懼、蓋此舉或係波蘭使立陶宛屈服之第一步、演習完畢之後、立陶宛之邊境仍有配備精良之波蘭軍隊十萬名集中、蓋全國之民意、一致繼續要求武裝侵入立陶宛、此間人士對於波蘭提出要求之方式、表示不滿、可見政府在最近之將來、或將對立陶宛作更苛刻之要求也、今日之演習、注重於摩托化之部隊、此等部隊、可於兩小時半中抵達立陶宛京城科甫諾、目的顯在警告立陶宛勿抵禦波蘭之壓力、右派報紙那洛多基報今日在社論中稱、上週立陶宛之接受波蘭要求、「波蘭一無所得」、該報要求政府強迫立陶宛與波蘭合併、立陶宛雖已於上週表示屈服、唯波蘭與立陶宛之間仍有以下諸當前之問題、(一)對波蘭作與二十萬居住立陶宛波人有關之担保、(二)十五年前被波蘭佔據之維爾那城之地位、該城之被佔、使立陶宛與波蘭斷絕外交關係、波蘭官員多要求政府強迫立陶宛正式承認波蘭之佔據維爾那、上週間立陶宛之屈服、已使兩國恢復外交關係、(三)使波蘭在波羅的海東北部有一出口處、(四)波蘭反對立陶宛對蘇聯之親善、(五)波立兩國邊境自歐戰後即已封鎖、如何使其恢復常態、

民氣激昂

今日有華沙市民數千人包括歐戰軍人數百、於「全國急進運動會」領導之下、在此間大學廣場中開民衆大會、並聆聽於斥責波立協定條件之演講、演講者要求立即武裝佔領科甫諾、當群衆擬列隊前赴外部要求立即吞併立陶宛時、與警察發生衝突、警察不敵示威群衆、旋乃藉救火水龍之助、逮捕示威者四百三十五名、據權威方面聲稱、集中立陶宛邊境之大軍、至少將維持戰時編制十日、同時波蘭艦隊已奉令繼續在立陶宛沿岸演習、政府對於繼續集合大軍於維爾那邦附近之立陶宛邊境一事、保守緘默、唯倘外交未能使波蘭達到要求之目的、則波蘭準備侵略立陶宛、此乃無可諱言者、自立陶宛接受波蘭原來之要求後、對於此間立即有一可注意之影響、蓋於過去曾屢風行之抵制立陶宛食物及飲料、業已宣告無效也、

立閣總辭

◎立陶宛京城二十一日哈瓦斯社電、內閣頃向史美多那總統提出總辭職、當經總統加以挽留、謂須俟國務總理都貝里斯自瑞士返國之後、再行定奪、

陶爾夫斯案凶手 屍棺掘起厚葬

休斯尼格不願離奧

勃拉納泰有知黃泉含笑

◎維也納二十一日路透社電、國社黨當局已命復審前開槍擊斃奧總理杜爾夫斯一案、按是案凶手為伍長勃拉納泰、後經被處、國社黨今欲為之昭雪、衆信國社黨擬於審訊中證明(一)勃氏之定罪、實屬枉法、而其咎多在舒斯尼格博士、(二)最近與其妻子自殺之奧內衞團創立者斐少佐曾參加暗殺杜爾夫斯案、國社黨現謀將勃氏之屍棺掘起、而以隆禮葬之、再國社黨當局目下對於處理舒斯尼格博士一事、殊覺爲難、原擬將其送至外國、但舒氏不允、且不肯聲明今後決不與聞政治、舒氏今仍軟禁比爾維地爾邸中、

反對黨一網打盡

◎維也納廿日美聯社電、國社黨當局對於參加一九三四年二月「維也納戰爭」之社會黨領袖、開始一種報復舉動、若干著名前政府官員已於今日被「保護」、如參謀總長伊夫勒上校(社會黨)、前陸軍編練司令德區將軍(社會黨)之妻、前商務部長海恩克等均在其列、按國社黨計劃、本擬將前總理休爾尼格任內之內閣閣員一網打盡、現前內閣閣員及政府官吏幾全數被捕、幸免者祇一人、即祖國陣線副領袖塞拉多、已逃往外國、

國聯不復成國際機關

波決採舊式外交

但不加入思想集團

柏克波外長告英記者

◎倫敦廿一日哈瓦斯社電、波蘭外交部長柏克上校、頃向英國保守黨機關報「每日郵報」訪員發表談話稱、「國聯會既不復成為歐洲的國際機關、則波蘭自不得不重行採取舊式外交手段、但亦不願加入任何種思想集團、至國聯會苟非完全為歐洲的組織、則雖望其有何效力、但自德奧兩國先後退出國聯會、並聲明決不重返日內瓦之後、國聯會已不復為歐洲的機關矣、以言最近羅馬之行、其目的僅在建立義波兩國間之直接折衝、其他各國對於此種直接折衝、亦多起而效尤、例如英義兩國現在羅馬所進行之談判、頗為順利、凡此實堪欣慰、余對於多邊協定或雙方協定、原無成見、多邊協定如能生效、余亦願加以贊助、惟據余見聞所及、僅雙方協定、尚屬有效、其他方法則否、此外、波蘭並不隸屬歐洲任何思想的集團、蓋吾人既非理論家、亦非反理論家、僅為現實主義者、抑波蘭民族、僅望與各國民族和平相處、吾人且已優為之矣、要之、吾人之外交政策、一以波蘭國家為基礎、吾人對於各國間之縱橫捭闔、概不預聞、又況此種集合、絕非一朝一夕所能偉致、是則在其實現之前、英國與波蘭儘有充分時間、以資考慮、世人又何必惴惴過慮哉」

國民 空襲巴薩隆納

英繼法嚴重抗議

阿拉貢前線國民軍準備續攻

◎倫敦二十一日路透社電、英政府亦繼法國之後、對西班牙國民軍屢次空襲巴薩羅納提出嚴重抗議、駐薩拉蒙加之英辦事員霍治森爵士奉政府命令、致文國民軍領袖弗朗哥將軍、聲明英國對屢次空襲巴薩羅納之驚痛、並謂由天空攻擊平民、實違反國際公法之種種原則云、按巴薩羅納上週中遭遇空襲二十餘次、死者逾千、傷者更衆、產業損失、亦甚重大、該城中心區之高厦、全為燃燒彈燒成一片平地、◎聖塞白斯底安二十一日路透社電、國民軍上週在阿拉貢陣線取大攻勢、獲驚人之勝利後、國民軍陣線已大加調整、現已從事鞏固所奪各地、俟佈置完善後、再事進攻、據國民軍發表之公報稱、國民軍取內戰開始以來最大之攻勢、迄今已奪獲九十三村、計地二千三百九十方哩、共有居民十六萬人、俘虜之數、已達萬人、並奪獲大砲七十六尊、坦克車五十六輛、軍械無算、國民軍之飛機亦於諸役中、擊落政府軍飛機三十五架、此次攻勢、可謂長驅直入、最烈猛擊後、所至之處、政府軍抵抗極形薄弱、據外間廣傳、政府軍士氣甚低、國民軍若不停攻、則今日早達海濱、而將政府軍切斷為二矣云云、巴薩羅納領袖上星期忙於闢謠、謂巴薩羅納人心震動、紛紛出亡、城中能聞國民軍之砲聲諸說、均屬無稽之談云、

國民軍飛機 一架擊落

◎西班牙巴塞羅納城二十一日哈瓦斯社電、政府軍戰鬥機一架、與叛軍水上飛機兩架、頃於今晨四點三十分、在留斯城發生空戰、叛軍飛機一架、遭政府軍飛機擊落、另一架在海面拋擲轟炸彈之後、即行逸去、

美基督教徒 表示抗議

◎紐約二十日哈瓦斯社電、美國三十六州基督教會主教六十一人、頃公開致函美國天主教會、對於西班牙國民軍飛機轟炸巴薩羅納城一舉、表示抗議、並要求美國天主教會、轉請國民軍司令弗朗哥將軍、中止轟炸非戰鬥員之所爲、而任何戰爭之以毀滅一切爲目的者、凡在美國人與基督教徒、亦均應加以貶斥、「西國戰事既以軍人叛變肇其端、自係純粹內亂、抑西國內戰乃係國社主義與法西斯主義者所擬一般征略計劃之一部份、彼輩爲實現其目的起見、不惜利用天主教會與基督教義、凡此可於西國戰事經過情形獲得明證、吾人深知美國天主教會贊成弗朗哥將軍、爰乃要求天主教會出而斡旋」云

英航空軍官 飛抵紐絲綸

計時四天八十小時

◎紐絲綸白倫希木二十一日路透社電、英國航空軍官克勞斯頓、與其同伴李克賓、同乘一機、由英國格雷武森向澳洲進發、昨日午後四時五十七分鐘、倏然由雪梨抵此、計其由英抵此之時間、為四天八十小時七分、雖以數小時之差、未能打破一九三四年史考特與白拉克在其倫敦墨爾鉢航程中所創立之紀錄、然較諸巴登女士之成績、則遠過之、克勞斯頓等昨晨由雪梨飛出時、自謂折回倫敦、故外間無知其冒險飛越泰斯曼海而來紐絲綸者、以致克勞斯頓抵此時、機場中無人歡迎、克等沿途辛勞已極、抵此後即入旅館、就寢、今晨九時半復乘原機飛往雪梨、希望其返英航程中所費之時間可較前縮短

英決拒絕保障中歐

工黨領袖大聲疾呼 驅逐張伯倫

倫敦民衆示威 反對軟弱外交

◎倫敦廿日美聯社電、今日此間人士預料首相張伯倫將於下週末前、宣佈英國未能保障捷克而使不受侵略、各界人士雖逐漸相信希特勒第二步將侵入匈牙利、以包圍捷克、並於可能範圍之內、以不流血之手段使捷屈服、唯張伯倫於宣佈確定之外交政策時、預料亦將拒絕與其他中歐國家訂約、英內閣之所以決定不允幫助中歐國家、當係因法俄保證中歐國家、尤其爲捷克之獨立、其力量已足之故、倘與英國之權益並無直接之重要關係、而英國竟作誓言、則各屬領均將不表歡迎、內閣由於各屬領之贊助、主張在目下應以任何代價、避免戰爭、今日此間有民衆五千人在脫法雅方場示威、要求「希特勒之張伯倫須去」、警察四百名在旁維持秩序、並未發生事故、勞工黨黨員莫理遜在劍橋劇院之和平及安全示威運動大會前演講、說明使工黨合作、參加組織聯合政府之條件、渠稱、「政府必須不因政治及經濟制度之不同、而不顧與蘇聯合作」、莫理遜要求張伯倫立即辭職、表示於組織聯合政府之時、工黨不願以張伯倫爲領袖、莫理遜稱、「其對外交方面之不負責任之交涉、即其失敗也」、

奧公民投票宣傳將在 柏林維也納舉行

國社黨武裝隊伍參加盛會

◎柏林廿一日哈瓦斯社電、奧地利舉行公民投票之前、定於本月二十三日、在此間「德意志大會堂」舉行「大德意志公民投票宣傳大會」、參加者計有國社黨衝鋒隊(即棕衫隊)、保衛隊(即黑衫隊)、勞工陣線團及國社黨機械化部隊等、國社黨各種武裝隊伍、並當在德國其他各城市舉行集會、負責辦理公民投票宣傳事務與衆議院選舉、(於四月十日與公民投票同時舉行)事務之宣傳部長郭培爾、國社黨衝鋒隊參謀長魯資、國社黨機械化部隊領袖呼恩林將軍、國社黨空軍領袖克列斯西恩森將軍、政治警察兼保衛隊領袖希恩勒等、均將出席大會、發表演說、邀請國社黨各武裝隊伍、參加盛會、內稱「希特勒元首之理想、而大德意志賴以實現焉、抑「一個民族、一個國家、一個元首」之口號、今已成爲事實、此當於四月十日使全世界人士咸知之」云、◎維也納廿一日哈瓦斯社電、關於德奧合併問題、奧地利全境、定於下月十日舉行公民投票、加以表決、並於本月二十四日開始進行宣傳、是日本城將有盛大民衆集會、由公民投票辦事處主任布克爾、發表演說、

廢除中立法

紐約泰晤士報主張

◎紐約二十一日哈瓦斯社電、紐約泰晤士報頃續撰文、鼓吹廢除美國中立法、本日該報社論稱、「廢除中立法之後、美國不至傾向捲入歐洲或亞洲戰爭之漩渦、反之、足以使世界大戰之可能性、因之而減少、緣中立法如一旦廢除、則各侵略國咸當明瞭、美國人民業已覺悟、世界和平之維持、實與美國之主要利益、有關也云、」

法國破獲間諜組織

企圖出售邊防秘密

◎巴黎廿一日海通社電、法國南部發現一神秘的間諜組織、該組織規模甚大、其爪牙遍佈法全國、最近在巴黎及拔香等處、先後逮捕五人、初法國之鋤奸團(專事破獲間諜之機關)接得報告稱、有退伍兵名拔斯梯得者、曾與某外國之代表接洽、願出售一重要文件、涉及法國西南邊防之軍事計劃的文件、鋤奸團聞訊、即緝獲拔氏、供出同黨歐斯催、曾隨東南邊防軍參謀處秘書供職有年、乃往歐氏寓所搜查、當經緝獲秘件兩大箱、內藏關於東南邊區之軍備與設防之要塞等文件、甚至關於高射砲及無線電台之統計、亦有紀錄、現拔氏及歐氏均已被繫於馬塞監獄中矣、◎巴黎廿一日海通社電、法國南部發現間諜組織、出售邊防秘密、除退伍兵拔斯梯得及卸職之參謀處秘書歐斯催、業經逮捕下獄外、茲經探悉、有一芳齡廿三、號稱美人之俄國女子泰爾寶特、亦因株連入獄、又有拉賽雷者、時常出入法蘭西與西班牙之邊境、亦係間諜組織之爪牙、已予拘禁矣、

應付危局共赴國難

法將組國民內閣

總理人選尚待決定

◎巴黎二十日哈瓦斯社電、頃法國政界各觀察家、咸預料法國為減少戰爭危機起見、即當組織舉國一致內閣、關於此層、國務總理勃魯姆、本月十七日在衆議院發表演說時、曾稱、「各國若不明瞭法國之團結與力量」、則戰爭危機、必將愈趨迫切、此即組織舉國一致內閣之理由、此項內閣、當羅致左派以至右派各黨組成之、至其所由未能實現者、其故有二、即(一)國務總理人選問題、舉國一致內閣總理、以能消弭黨爭者始能勝任、據勃魯姆總理之觀、社會黨既在衆議院中佔最多數議席、非由渠以該黨領袖之資格、出而組閣、即無從實現此種團結運動、而此種團結運動、並當以人民陣線政綱為根據、始克有濟、否則恐將被人誤解爲政府右傾之一種策略、而認爲對於人民陣線內閣、實施各項社會法律暨其他成績之一種破壞企圖、均不可行、此在反對派各黨、則加以反駁、以爲少數派絕難擁護人民陣線政綱、並謂舉國一致內閣、須由非國會議員之超然派人物、出而主持、或由急進社會黨黨員担任總理、則以該黨係屬人民陣線右翼、足以代表國內真正的中央派故也、」(二)政綱問題、按之反對派各黨意見、舉國一致內閣施政方針、至少當以下列各項為基礎、即復興財政、增加生產、充實國防、至外交政策、則當以巴黎倫敦軸心爲基礎、並由法國追隨英國之後、而與義大利進行談判、對於西班牙內戰、則繼續推行不干涉政策、一般觀察家相信左派右派各黨、遲早當互相讓步、俾克建立鞏固的基礎、組成強有力而持久的政府云、

時報定報價目

本國及日本 一個月一元 三個月二元九角 六個月五元七角 九個月八元四角 全年十一元 (香港澳門照本國定價加倍)

南洋歐美 一個月二元四角五分 三個月七元一角五分 六個月十四元一角 九個月二十元八角五分 全年二十七元四角

報資先惠郵票十足計算

總館 上海福州路五一四號

本埠分館 上海漢口路三〇二號

電話 九七一三一・三

電報掛號 二五一四

清明聯合大賽馬

四月十六・十八・廿三 三天

清明聯合大香賓

全張十一元國幣十元

分購每條國幣一元

現已發售 欲購從速

四月廿三日開獎

上海跑馬總會

表製雞牌 骨痛精 痛風骨節救星

表製雞牌 解毒精 清血滅毒聖藥

上海西新橋北 濟華堂藥房發行

春令衣料

在這明媚絢麗的春天，正是各界添製春衣之時，本廠二樓陳列之各色春令衣料，質地堅牢，種類繁多，顏色雅觀，素艷俱備，而定價方面，尤比衆便宜，如欲定製衣着，交貨迅速無悞

三星棉鐵廠

上海南京路石路西電話九四八三〇

電話購貨……隨接隨送

全市最經濟的粵菜小食專家

大美經濟食堂

地址英租界雲南路一六五至七號(天蟾舞台隔壁) 電話九〇四八四

●濃厚南國風味・經濟實惠兩全・和菜特別豐富・外賣燴菜最宜

今日開幕

羊城食譜 經濟飯餐 著名粥品 沙河名粉 杜侯滷味 設備雅潔 招待週到 歡迎惠顧

維持身體健康 以享人生幸福

人們之生命亦猶其他各物常具好壞兩方面好方面充切優美事物與欣愉壞方面則惡劣事物與愁苦者要生命得成功滿足與喜悅須能一面克服壞方面之苦勞一面享受好方面之優點此則有賴乎才智而更有賴乎健康倘若虛弱多病體倦神疲不僅不能享其生之快樂抑亦不能克其生之苦闕徒使才智無用武之地耳是故君君希望無忝厥生雖不無困難憂慮之點而仍能盡量享受其可欣可樂者則非努力保其健康不可保之之道可於韋廉士醫生紅色補丸中得其最佳者此丸自英國卓越醫師發明問世以來已歷五十餘年爲補血健腦妙品由其保健復健強神經與身體各部器官並振奮精神之作用已使世界各地無數男女能克其困難愁苦而享其人生樂趣君乎此保障健康妙品所行於他人者自亦能行於閣下故宜即日開始一服而得其益無論所患爲血虧腦弱諸虛百損食滯早老神倦頭痛系痛瘋痛或婦女特症並無論年齡性別一例有益

各藥房皆有出售或向上海江西路四五一號韋廉士醫生藥局購買每瓶一元五角六瓶八元郵力不取

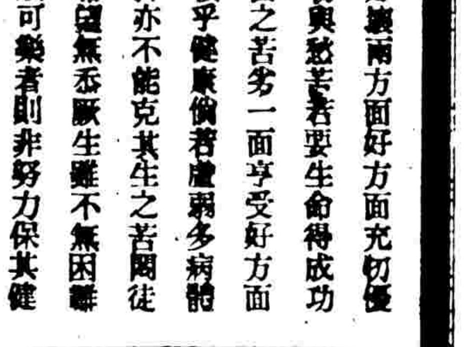

(國民政府衛生署許可證成字第六二五號)

土行利用郵差運送黑貨

被法捕房破獲　主犯在逃

四犯解送法院審問後諭均還押不准交保

法大馬路昇平里十四號郭源茂和記土行、前在九畝地營業、自南市陷落、始秘密遷入租界、在上述地點另設機關、私行出售、該土行主人郭和德（潮州人）、近因鑒於租界當局嚴厲查禁、每被破獲、感於送貨不易、乃異想天開、利用郵差、夾帶送貨、以爲神鬼不知、可得安然營業、不料被法捕房督察員錢乘龍偵知、飭探

在途嚴密查緝　二十日下午三時、由錢督察員率同探目王如松・探員王關臣・馬益之・徐道榮等、巡行至華格臬路八仙坊弄口、查見有馬斯南路第十八郵局第七四五號郵差胡家駒（年廿七歲餘姚人住愛多亞路一二三〇號）乘郵局腳踏車、由東向西駛過、形狀慌張、當即上前搜查、在信袋內

抄出煙土一包　計重五兩、訊據胡供、同事二三三號郵差蘇松聲（廿九歲本地人住敏體尼蔭路大世界對面新首安里十號）、交我送往某處、探等即帶胡同至昇平里十四號搜查、郭源茂土行內拘獲周順山（廿七號潮州人）一名、但老闆郭和德已經逃逸、僅抄出郭源茂和記卡片一匣、正搜查時、蘇松聲至該處、一併逮捕、繼往廣洽卿路東方飯店二〇一號房間、續獲潮州人青年柯金香（年十八歲）一名、並

一併帶回捕房　昨日解送特二法院刑一庭、由陳碩英推事審訊、警務處律師顧守熙陳明案情、並稱、本案尚須緝捕在逃主犯、請求延期偵查後、訴請訊辦、繼由探員馬益之報告拘捕被告等經過、庭上乃命隔別訊問、訊據胡家駒供、昨日

我往東方飯店　洗浴後、由周順山將紙包託我送往維爾蒙路桃源里二號柯家、我因順便代帶、不知包內是煙土、周順山供、煙土在大世界汽車站上、由柯金香交我帶至東方飯店後、轉託胡家駒送桃源里二號交柯先生、我前在楊樹浦做押當業、現執綱在昇平里十四號、郭和德是做鴉片生意、蘇松聲供、因周順山

向我借洋十元　我送錢去被拘、並延孫祖基律師辯護、要求交保、柯金香供、煙土在成都路出洋五元買來、交周順山帶至我家、供我父柯仲清病中吸食等語、庭上核供、諭知改期廿八日下午二時再訊、被告等均收押、不准交保

美僑被騙近萬元

兩俄人慣行欺詐

俄人立維司干・佐薩夫依奧尼（又名勃新那夫、派高洛夫）平時並無正當職業、專以詐欺取財爲常業、曾屢爲捕房拘捕、解送法院懲辦、乃二人於去年八月卅日至十月十六日之間、復以詐欺方法、向美人普脫亨騙得法幣九千六百六十元、嗣經普發覺、報告總巡捕房、經探員於前日在呂班路二〇一弄二十一號及霞飛路一〇〇二號將二人拘獲、昨晨解送特一法院刑一庭、捕房律師汝葆彝依刑法三百四十條詐欺爲常業罪起訴、惟因案情複雜、故請求改期特別訂訊、經錢鴻業庭長偵訊之下、准予改期特別訂訊

小旅館中　青年女受辱

求職業致失身

陳正西解審時禁止旁聽

住海格路新福里十一號金華人陳正西・今年廿八歲、近假冒福新香煙公司職員名義、誘騙住居法租界杜神父路六號內十六歲揚州女子卞秀英至香煙廠做工爲由、於本月十六日將女誘至愛多亞路四八三號和興小旅館、開五三號房間、强行姦宿、二次後、對女即棄之不顧、女以受愚被污、心不甘服、於前日報告法捕房、由探目楊以隆將陳正西拘獲、昨解特二法院刑一庭、警務處律師顧守熙陳述案情、請求羈押、延期偵查後、訴請訊究、承審推事陳碩英以案關風化、宣告禁止旁聽、結果庭諭改期查明再訊、被告收押、

●鐵一般的强硬……贈送試服一萬包！

新老淋病一盒斷根　止痛止濁一包立効

趙濟倉　白濁粉

[illegible]

濟倉藥房

標準魚肝油精　海力活

甲種及丁種維他命、含量之富、百倍於普通鯊魚肝油、確爲多令人人最需要之唯一滋補品。

液劑　每瓶五公撮裝　一元

珠劑　每瓶五十粒裝　二元

（詳細說明書案立奉）

總經理　集成大藥房　上海南京路拋球場

二寸照相　當日取　三角六張

吳開照相館　八仙橋黃金大戲院對門

白濁專家　姚佐頓醫師啟事

[illegible]

（電話）九二六七五

產婦調經專門　王正華　精治　閉經痛經　難產小產　節制生育　白帶白濁

[illegible]

產科婦科專治　張幼詮醫師

久不受孕　產前驚厥　產褥發熱　白帶白濁　閉經痛經　橫生逆產　節制生育　一切難產

平產接生五十元難產另議

[illegible]

痧痘兒科　姚雲江　醫寓　遷移啓事

[illegible]

雪懷照相

嚴冬悄去艷春漸來　又是各界拍照最佳時光！　如春光之明媚　似春花之美麗

四寸藝術照相一元四張　加附十寸華貴放大一張　六寸藝術照相元半三張　加贈十二寸放大照一張

雪懷快照　又快又廉

新新公司後面

虹鎮　坍牆壓斃一人

閘北虹鎮一帶之房屋、受此次戰事之摧毀、甚劇、到處頹垣敗瓦、滿目荒涼、昨晨十時許、該鎮飛虹路有一危牆、突然坍倒、幸返歸該鎮居住者、寥寥無幾、故祇壓傷一人、其人名嚴根生、廿八歲、本地人、當時經租界救火會派救護車前往、將其載送醫院、但因頭顱與腦部受傷殊重、故未及醫治殞命、

棉花堆棧起火

昨日傍晚五時三十五分、西蘇州路宜昌路口茂森棉花堆棧、突然失愼、當經救火車趕往施救、結果祇焚去棉花數包、

鎮海龍山兩地現均安謐

到寧波取道溫州爲便

鎮海自日艦曾向鎮海砲台及龍山開砲後、駐軍亦加警戒、上項消息傳布後、旅滬浙人、俱極關念、本埠浙省旅滬團體、嘗經電詢當地詢問詳情、茲已得復、謂鎮海口暨鎮北之龍山、現均安甯、浙東各埠亦然、惟對炮轟一節、則無提及、滬甬交通、現時滬溫一線維持、惟[illegible]行旅頗感不便、但舍此已無他途、至上海楚門一線已復航、[illegible]自溫州浙西麗水等處、或尙便利、如赴浙東甬台等地、則仍須經過溫州、且自楚門至溫州一段路程、雖有公路、尙未行車、自以取道溫州爲便、故楚門復航、[illegible]惟楚門亦屬浙省沿海之一重鎮、如溫州線封鎖以後、楚門亦未必能通航甚久、故浙省旅滬團體方面、洞明此種情形、已在籲求浙省當局、開放滬浙交通較便口岸、在不妨防務之下、規定通航辦法云、

各洋莊茶棧及茶葉公司

辦理新茶產製貸款

外銷新辦法已得洋行同意　中中交農四銀行承辦押匯

我國各地新茶將四月底開始上市、關於洋莊茶對外貿易、[illegible]

總巡捕房先後獲犯四十九人

抄出手鎗盒砲十二支

查悉盜犯案纍纍

總巡捕房華探目蔣上佩・西探長洛司以及中西探員、前弋獲盜犯金秋楠等三十七人、抄獲盒子砲一支、手槍五支、子彈八十七粒、鈔票現洋三百三十四元、以及金銀首飾等甚多、乃前二日又經續獲張阿四・朱泉與・陸國良・孫兆炳・王子清・李和清・蔡小弟・薛龍泉・楊季生・周榮根・楊寶華・陳老四等十二名、抄得盒子砲二桿、手槍三支、子彈六十一粒、贓物少許、昨晨解送特一法院、捕房律師汝葆彝請求羈押與金秋楠等併案訊理、當由錢庭長照准、查此案現已拘獲者、計共四十九名、抄得盒子砲手槍十二枝、子彈一百四十八粒、且悉金等犯案纍纍、故正式審理時、所搶盜案必極衆多云、又訊、據日人方面消息、公共租界警務處在最近數日內、曾在各處拘獲大批人犯、前後達四五十名、並稱所拘獲之人犯、多數與恐怖案件有關、據記者調查所得、最近數日內、公共租界捕房確曾先後在滬口路等處拘獲劇盜數十人、且已於昨日解送法院訊究、故日人方面所傳之大批恐怖黨被拘、當係上述案件之訛

恒泰和酒坊　存貨被人冒名提取

登報通告囑備酬金具領

報捕拘獲查得案情複雜

閘北大通路蒙古路口五十五號恒泰和酒坊、自戰事發生之後、尙有酒七千八百十九罈、未曾搬出、該坊經理湯有漳曾與其戚王孝倫談及、擬設法將存酒運出、而王復與同業南翔人錢寶生言及、若有人能將上項貨物運出、願予以

酬勞　詎錢竟起不良之念、知仁記路九十七號英利洋行寫字間甬人李文熊、與某方有相當關係、即往李處商議、經討論之下、由李錢勾串甬人方文寶倪雲甫、僞造恒泰和印鑑、訂立一委托書、囑利達公司代爲搬運、實則所謂利達公司者、完全爲李所

僞託　並無該項公司之存在、經李等運用手段之後、果將恒泰和之存酒運至虹口、但此項搬運、實際恒泰和並未委托、完全由李等僞造種種文件而爲、既已運出之後、李等希圖得恒泰和之巨酬、爰即登報通告、囑令備具酬金、提取貨物、恒泰和方面

見報　以此事實屬不盡不實、遂報告匯司捕房、經華探目方清雲高雨桐偵查之下、認定李方錢實有詐欺取財僞造文書情形、爰於前日在英華街大東旅館二百十九號房間・東新橋寶興里三十七號、將李文熊・方文賢・錢寶生拘捕、昨晨解送特一法院刑三庭、捕房律師張天蔭以本案情形複雜、尙須偵查、故請求准予羈押、經婁樹滋推事預訊之下、諭令改一星期再訊、

在碼頭被獲

帶土到寧波

寧波人高阿如、今年卅八歲、昨晨五時許、携帶鴉片二十八包、赴外灘碼頭、擬乘輪往寧波推銷、當被法租界捕房尙捕發覺、上前搜查、將高拘獲、連同鴉片、一併帶入捕房、旋解第二特院刑八庭、請求法辦、當由朱推事訊諭改期再審、

山北阿慶否認殺人

居住法租界菜市街一百五十號甬人邱財慶即山北阿慶・今年四十歲、近被法捕房查得與民國廿年五月十二日夜間殺死寶裕里榮記公司賭場內杭州阿三及三年前寶裕里內開館擊傷長腳炳生兩案有關、拘解特二法院偵查終結、由警務處依殺人與殺人未遂兩罪提起公訴、經陳推事迭次庭訊各情已誌本報、昨日午後由陳推事會同王任檢察官蒞刑一庭續訊、被告邱財慶對殺死杭州阿三一案、完全否認、推翻捕房偵查口供、僅認爲賭博起釁、與長腳炳生相罵過、亦否認開槍擊傷之事、並延王恒頤律師辯護、庭諭宣告辯論終結、定廿五日宣判、邱仍還押、

嚇詐匪被嚇退

寧波路六百五十九號、昨晚七時許、突有一匪持一形似手溜彈之物、闖入希圖嚇詐錢財、當時即被該號居人發覺其手中所持之武器、並非可怕者、乃大呼乞援、該匪未敢留、隨即逸去、

累犯共同殺人

薛金生昨判決

法租界康悌路一四六號共和麵店主揚州人吉松友、於上年十一月廿六日下午五時、在店內被人開槍殺死、直至本年初、公共捕房拘獲一百〇五人案中、查有薛金生（四十歲江陰人）與殺吉案有關、由法捕房提解特二法院、依殺人罪起訴、經陳推事迭次開庭研訊終結、昨日判決、薛金生累犯共同殺人、處徒刑十五年、褫奪公權十年、上訴期內改押看守所、

西鄉盜警

西鄉漕河涇鎮南張家塘農民張友根家、前晚八時許、突有盜匪七八人、一擁入內、先將家人一一捆綁、然後開始搜刦、歷二小時之久、携贓向北逸去、事後檢點、計被刦錢物約值三四百元、惟合家人口俱各安全、

平濟利路　破鴉片機關

法租界捕房根據密報、前日在平濟利路慶安坊二十號破獲販賣鴉片機關、抄出鴉片三公斤、拘獲人犯潮州人周耿仁・董阿興二名、因須偵查、昨午後解送第二特院刑一庭、聲請羈押偵查、經陳推事訊諭被告均還押、改期偵查再訊、

八卦丹　香口　提神　防疫

頭痛粉　立止頭痛牙痛

寧波路五九一至五九五號　虎標永安堂滬行

各藥房煙兌店到處均有出售

虎標萬金油

預防腦膜炎　此油有特效

將此油時搽兩額及口鼻不特可提神保腦更有預防一切傳染病之功

試問：

何種藥有萬金油功效大

何種藥有萬金油聲譽隆

何種藥有萬金油銷路廣

何種藥有萬金油牌子紅

滬西四人被架走

迄逾兩旬無消息

滬西大西路地豐路西首徐家宅地方已故大佃戶徐則穆住宅、於本月上旬晚間九時許、突來身穿西裝暨短衣之壯漢卅餘人、各執匣炮手鎗、衝入宅內、斯時該宅主人幸不在家、遂有族人二名及外戚二人、同被架去、迄已兩旬有餘、存亡莫卜、信息毫無、嗣據一般人傳說、爾被架者、現藏中山路何家角附近、是否綁票勒贖、抑係犯罪被捕、則難以推測、且被擄人家屬始終未接信函、故雖焦急、實無法拯救出險云、

滬浙間滙兌大部恢復

郵局銀行錢莊分別辦理

甬台各線相繼封鎖、迄未恢復、最近因賴溫州線照常行駛、而楚門班亦告復航、故滬浙間郵件匯兌、尙能維持、郵局不收匯款之處、有銀行錢莊辦理、經濟上周轉尙稱靈便、記者爲便利各界起見、特將滬浙間通匯各處調查如下、

◇◇郵局◇◇　郵政局收兌匯款、以三十元爲限者、計有昌化・淳安・於潛・分水・窄溪・常山・臨浦・桐廬・淸湖鎮・仙居・遂昌・遂安・壽昌・武義・義橋・佛堂・東關・諸山・威坪・女昌・下方橋・馬鞍・華埠・開化・崧厦・沈師橋・泰順・路橋・慶元・玉環・宣平・浦江・景寧・觀海衛・岱山・楓橋・

◇◇銀行◇◇　浙江地方銀行上海分行、辦理浙省匯款數額、不加限制者、計有寧波・永嘉・海門・蘭谿・餘姚・奉化・寧海・鎮海・慈谿・石浦・定海・上虞・嵊縣・新昌・溫嶺・臨海・黃巖・新縣・龍游・金華・麗水・瑞安・鰲江・永康・紹興・建德・零星小數、並可免費匯往、

◇◇錢莊◇◇　建昌錢莊接受匯兌地點、計有寧波・餘姚・慈谿・鳴鶴場・鎮海・柴橋・五鄉碶・石浦・象山・定海・規定每日總額以一萬元爲限、

痧症勢已大殺

白喉猖獗之流行

本埠自去年冬間流行之痧症、迄茲其勢始大殺、當該症流行最烈時、每週患者、迫近三百名、死者則輒在百分之七十以上、而一般孩提、尤易感染該症、可謂厄運、玆據工部局衛生處消息、在本月五日中夜前一週、租界居民、患痧症已祇有二十八人、死者十七人、惟白喉勢頗熾烈、同週內計有患者三十三人、而天花本埠亦仍有散見、同週內亦有二人患此、至每週患各種病症之死亡率已大減、本月五日午夜前一週內、祇七百七十九人、當一月間死亡率最高者、則達二千名左右也、

雞鴨增捐二分

浦東塘橋盛家弄、係全浦東之雞鴨市場、該處有雞鴨行及哺坊號、幾占全鎮商業之半、每日交易雞鴨何止千萬隻、原由「大道財局」征收每雞一角捐稅、現在復由某某會征收每隻大洋二分云、

京滬復郵

傳即可實現

（中外社）據息京滬復郵、本月二十五日即可實現、所有郵件、將由日本軍用列車載送、每日對開一次、又聞蘇州杭州之郵局、不日亦將恢復云、

夫妻格外恩愛

生殖機能亦發生極大之變化

[illegible]

秘方　頭痛草　濟世

[illegible]

日旅業商人謀在華發展

[illegible]

浦東日海陸軍分區防守

[illegible]

鮮魚肉等食品價暫難平

[illegible]

・鮮肉・[illegible]

・雞鴨・[illegible]

・鮮魚・[illegible]

・蔬菜・[illegible]

海關問題

英日磋商　妥協說尙早

◎東京二十一日路透社電、此間負責方面指日報所載上海東京之英日當局磋商中國海關事件、行將妥協之說、爲言過其實、據謂英日關於該問題之談話、完全爲探討性質、其他諸國、尤其爲美法兩國、亦關心此事、日報所載英日已於若干點商獲妥協之說、多屬想像之詞云、

英報評我外滙

表示諒解

◎倫敦二十一日路透社電、金融泰晤士報今日社論謂、中政府實施外匯新限制後、上海商界咸受困苦、莫可言喩、上海爲遠東貿易之至要清算中心點、必須有充分之金融自由、故希望中政府迅速設法、以外匯總額之若干百分數配給上海、而勿涉及漢口或香港之居間干涉、外匯限制固屬可惜、然其動機實堪諒解、蓋外匯爲戰爭中一種潛能性、頗關重要、中政府乃欲加以嚴密限制以保持之也云、

金城
今天開映 北京路貴州路 日戲二時半 五時半 夜戲九時 電話九〇一二四
最後三場 座價 三角 四角五分 八角半
賣座之盛與輿論之佳超過戰前任何國片
白楊 龔稼農 舒繡文 黃耐霜 劉莉影 謝雲卿 謝俊 姚萍 孫敏
女登陸 東搭西勾 氣死白髮老父！ 私生子 接連一二 原來一時衝動！
四千金
合演輕鬆細膩優秀作品
女癡求愛人心沉淪愛河 男一食子歡味盡歡來
明星巨片 洪深編劇 吳村導演
明天起演日夜三場：二時半 五時半 九時
新月大歌舞班
潘文娟 領導全體五十人出演！
舞蹈白熱化！ 歌唱誘惑性！ 佈景立體式！ 節目花樣多！
座價 三角 五角 八角

國泰
今天映 二時 五時 七時半 九時
爲一條項鍊海陸空三軍出動
洛麗泰楊 雪阿曼契
繼「雷夢娜」後再度合作熱艷香甜鉅片
LORETTA YOUNG · DON AMECHE in "LOVE UNDER FIRE"
砲聲儷影
在滿天炮火下你愛我愛！ 在追捕中優戲遊戲！
應影迷要求不日重映
華爾德溫吉爾 愛麗絲費
六大明星合作歌唱豔香鉅片
鸞歌引鳳
"WAKE UP AND LIVE"
美女盈千 秀色可餐 艷曲九支 婉妙消魂

大光明
今天映 二時半 五時半 九時
同時 唐喬司樂家
聘請歌星林麗絲及小明星登台表演音樂歌唱舞蹈
恐怖大明星傑作 卡洛夫
與「科學怪人」及「再世復仇記」鼎足而三
孤島怪人 五彩卡通加映
危機四伏……佈滿疑雲……緊張萬狀
准星期四起獻映
華納公司一年一度歌舞巨製
好萊塢大飯店
狄克鮑威爾領銜十大明星二班樂隊大會串

大上海大戲院
一律全票 對號入座
上海公共租界工部局贊助：特請梅博士表演補助救濟難民捐款
今天夜戲 准七時半開演
王少亭 李慶山 張辛林 劉鳳林 打姪上墳
楊盛春 劉振九 韓盛信 張連亭 吳玉玲 劉金芳 曹松齡 戰冀州
奚嘯伯 劉連榮 呂培君 張奎官 鍾鳳林 白蟒台
梅蘭芳 姜妙香 李慶山 于連仙 朱桂芳 韋三奎 吳玉玲 洛神
明天夜戲
于連仙 胭脂虎
楊盛春 劉金芳 韓盛信 張連亭 吳玉玲 劉振九 全武行 狀元印
奚嘯伯 呂培君 張奎官 吳玉玲 搜孤救孤
梅蘭芳 紳商特煩 全部 鳳還巢
夜戲座價：樓下 二元 二元五角 三元 樓上 八角 一元一角 一元六角 二元 三元

麗都
祇有今天 日戲二時半 五時半 夜戲九時
馬克司三兄弟
A DAY AT THE RACES
三星高照
眼花撩亂 肚子發痛
明天貢獻 雷電華出品佳片
滑頭偵探

南京
今天獻映 二時半 五時半 九時
狄安娜竇萍
"100 MEN & A GIRL"
世界景仰音樂大師 史托高司基氏
丹鳳朝陽
觀衆注意……無名夫人

譚醬

（南宮生）

醬爲調味之佳品，其味鮮永，菜肴之中，應用奇廣，固一厨房中之日用要品也。市上所售之醬，有豆瓣醬與甜蜜醬二種，豆瓣醬味鹹，中多豆瓣未融，用時須研爛，甜蜜醬味稍甜和，然多小粉，煮菜常成整塊，且形狀不潔，每有蛆蚋叢生其中，味亦不甚鮮美，食之頗有礙於衛生。蓋市上醬園中之衛生設備未全，店家又以牟利爲主，雖爲蠅蚊所集，即取以出售，而製醬之時，常以營利爲前提，致偸工減料，如甜蜜醬中之雜以小粉，尤屬不能得醬之鮮永美味，故小康之家，平日所用之醬，常爲自製，既潔且鮮，勝於市上所售之品，不可以道里計也。

製醬

製醬之法，擇於霉令之日，以乾蠶豆浸入水中，置豆之物，最佳者爲敞口大缸，以可以受日光之蒸曬也。水則須注至浸沒蠶豆達三四寸之高，以受日光曬熱，體積逐長，水份亦爲豆所收吸，注水過頭，方不致有服乾之虞也。一夜之後，蠶豆爲水所浸透，豆瓣胖軟，豆殼鬆起，即取豆去水，剝去豆殼，和水煮之，以極爛成酥爲度，以麵粉和豆酥打成麵塊，大約每乾蠶豆一升，和麵粉二升，多則製醬之後，失其鮮味，麵塊成後，以刀切成小塊，置於蒸籠中蒸熟，其時已爲鬆豆糕，即以此豆糕，切成如竹牌大小之方塊，置於竹籃或笸斗之中，每一籃中，祇可半籃，不能再多，將糕籃堆於陰森之區，時當霉令，最易發酵，不數日，糕上偏生霉點，乃於每日徐徐撥和，不使粘成一塊，如是者約半月餘，豆糕之上，已成蘁黃之色，質亦輕空，非似初成時之沉重矣。謂之醬黃，以愈乾黃而輕爲愈妙，此爲發酵已足之現狀也。醬黃成後，可常曬以日光，取其乾燥也。至夏季三伏，即爲下醬最適宜之時，所謂伏醬者，即在三伏中所下之醬也。

下醬之日先以食鹽泡水，每醬黃一斤，需鹽三兩半，多則太鹹，少則易壞，泡水之時，以醬黃之多少爲的，需以鹽水浸過醬黃之面，下醬之缸，亦以敞口爲佳，因可以受日光蒸曬，先以醬黃平鋪缸中，注入鹽水，約過醬黃之面寸許，自此而後每日使強烈之日光蒸曬，每日之晨，在日光未晒至醬缸之時，必以木扒將醬搗和，方可使光晒和，蓋日光所晒之醬面，漸由黃而成紅色，其中之醬，以未得日光故仍爲黃色，每日搗和，則日光每日所晒成之紅色醬面，與全缸併和矣。約須二十餘日，以晒至全缸之醬，盡成紫紅之色，如市上所售者然，則此美味之醬，遂已告成，質細味永，調味中之上品也。

保護

在晒醬之時，以恐雨水浸入，與蠅蚋叢集，致前功盡棄，與蛆蟲偏生，故必製一木蓋，或洋鉛缸蓋，及一竹邊之珠羅紗罩，成缸絲罩以保護之，若遇陣雨，以木或洋鉛之蓋蓋沒醬缸，則雨水自不能侵入醬中，於晒醬之時，以紗罩罩密，則蠅蚋不能飛集，日光則可由紗眼透入，蠅蚋既無由得入缸中，蛆蟲自不能生長於醬內矣。如此則衛生設備已週，所成之醬，清潔異常，遠非市上所售者可以比擬也。

保藏

醬既爲調味美品，一年四季，需用自久，然製醬黃之時，必需於霉令，下醬之日，又必須於三伏，平時需醬，是必於製醬時預藏，以備一年之需，於是保藏之法，亦屬緊要，而爲人所重視，惟醬之性質，如不侵入濕氣，不爲蠅蟲飛集，及保藏得宜，雖偏歷寒暑，不致敗味，故於醬成之後，即可設法保藏，在製醬之時，最好使製成之醬，不使太稀與太乾，大約以如成衣匠所用之漿糊厚薄，最爲適宜，藏醬之物以小口瓦甏爲最佳，將甏洗淨晒乾，使無水漬，即以醬盛入甏中每甏約八分滿光景，以不漏氣之油紙兩重，中襯乾荷葉一層，緊包甏口，不使漏氣，用細紮緊，盛畢之後，將此醬甏，分列於乾燥之區，取用之時，以一甏開封，用乾匙舀出應用之量，即行封好，一甏用完，再啓一甏，如此則雖置放過年，決不敗壞變味，依然鮮紅可愛，但一至春季，必於日光明媚之日，將所有醬甏，一律啓封，置於日光中蒸晒，至晚間日落，醬之熱度退盡，仍行封閉，如是數日，再行收藏，則雖入霉令，至製醬時期，此隔年之醬，仍如初成時之鮮美，於是一年四季，此調味美品，可以常備於家中，不致有醬缺之虞矣。

此外對於醬之最要一點，即在晒醬搗和之時，必於清晨爲之，以日光未至醬面，昨日所受之熱度退盡，此時之醬，是爲冷醬，搗之方不妨事，因醬之最忌者，厥爲在熱時搗動，醬味必致發酸，故寧可一日不搗，決不可於日光已晒入醬面，再行搗動，致醬味變酸也。在裝甏時亦然，須冷，裝入，春間再晒後封口亦須俟醬之熱度退盡，方可封口也。

君士坦丁堡街道

看亮臣文後

因念今日老旦行人才寥落

今日聆一二老角之戲，因其嗓音多半衰退，歌唱無力，即僅聽其數段簡練之道白亦屬不可多得，此於程繼仙王瑤青等老角之白口，固擧世成爲定論也。昨偶又聆及老旦文亮臣在珠痕記劇中與程硯秋配戲之數段道白，同樣有此感想。因念今日老旦行人才寥落，僅一李多奎有佳嗓，能高唱以博衆歡。然李雖以學龔得名，而工夫實尚欠缺，尤以道白無餘味可供咀嚼，且不善表情，爲最不及雲甫之處。蓋唱戲尤貴在善於做戲，如僅恃高嗓大唱究非全才也。雲甫晚年，唱不成聲，而道白益見佳妙，予最賞其胭脂虎劇中之老夫人，問妓女石中玉「因何至此」，其一種慈祥之音容，誠爲蓋世無兩，故後來某戲片公司，請龔灌音，乃特煩徐母罵曹中之長段道白。又老旦羅福山，在寧武關中飾周母，對周遇吉道「吾豈罪汝」，亦與雲甫云「因何至此」同工，而松介眉去王佐斷臂劇中之乳娘，其神情白口，冷雋無比，是蓋可見名老旦並不在專擅唱工也。文亮臣早年亦頗能唱，滑油山之唱腔與神情，雖較雲甫爲稍嫌火氣，而認眞做戲，實甚能動人。故程硯秋常依畀之，八本雁門關之老太君，能任矣。近年老境頹唐，嗓音愈壞，而道白工夫，已屆爐火純青之境，如論今日老旦行之魯殿靈光，終非亮臣莫屬耳。（佳庵）

近十年上海的國片放映統計 （三）

（楊德惠）

民國十七年

▼七月份 新片九部、大中華百合公司二部、朱瘦菊導演、王獻明·王意曼·王乃東·王徵信合演「就是我」、王元龍導演、王元龍·張美玉·湯天繡·謝雲卿合演的「荒唐劍客」、復旦公司一部、陳天導演、陸劍芬主演的「二集韓麗緣」、范雪朋·陸劍芬·黃月如合演的「孟麗君再生緣」、天一青年公司一部、邵醉翁導演、陳玉梅主演的「蓮花洞」、暨南公司一部、任彭年導演、嚴詠霓主演的「嘉興八美圖」、海峯公司一部、管海峯導演的「雨過天青」、朗華公司一部、張一義導演、馬徐維邦·陸劍芬合演的「洪憲之戰」、新人公司一部、任彭年導演、丁德桂·任潮軍·方沛霖·金佩珍合演的「方世玉打擂台」、

▼八月份 新片七部、大中華百合公司二部、爲黃·顧天導演、黎明暉·萬籟天·徐敏合演的「意中人」、朱瘦菊導演、王意明·王意曼·陳一棠·許靜珍合演的「二度梅杏元和番」、姜起鳳導演、周文珠·吳永剛·張美玉·謝雲卿合演的「金錢之王」、友聯公司一部、文逸民導演、范雪朋·陳少敏合演的「江湖情俠」、天一公司一部、邵醉翁導演、陳玉梅主演的「蠻女遇仙記」、明星公司一部、張石川導演、胡蝶·蕭英·鄭小秋合演的「前後集大俠復仇記」、新人公司一部、陳靜孫導演、毛劍佩·李曼麗合演的「怪女郎」、

▼九月份 新片十一部、內長城公司四部、楊小仲導演、楊愛立·夏佩珍·劉繼群·洪警鈴·王正剛合演的「大俠甘鳳池」、楊小仲·陳趾青聯合導演、楊愛立·沈甜華合演的「妖光俠影」、李澤源導演、劉漢鈞·譚劍秋·劉繼群合演的「真假從行者」、及「黃天霸招親」、友聯公司一部、朱少泉導演、范雪朋·文逸民·陳寶琦合演的「泣荊花」、華劇公司一部、陳天導演、張惠民·吳素馨·梁賽珍·吳素素合演的「猛虎劫美記」、大中華百合公司一部、王元龍導演、譚雪蓉·謝雲卿合演的「戰血情花」、明星公司一部、程步高聯合導演、丁子明·鄭小秋·趙靜霞合演的「黑衣女俠」、強生公司一部、盛小天導演、華婉芳·邵文演合演的「偵探血」、天一公司一部的「涿州戰史」、新人公司一部、任矜蘋導演、楊耐梅·毛劍佩·邵莊林·龔柏濤合演的「多情的哥哥」、

▼十月份 新片八部、內大中華百合公司一部、王次龍導演、周文珠·王徵信·王乃東·謝雲卿合演的「上海一舞女」、民生公司一部的「北伐大戰史」、耐梅公司一部、史東山·蔡楚生聯合導演、楊耐梅·朱飛·高占非·高倩蘋合演的「奇女子」、月明公司一部、任彭年導演、邵麗珠·查瑞龍·伍天游·譚劍秋合演的「關東大俠」、華劇公司一部、陳天導演、張惠民·吳素馨·梁賽珍·周鵬紅合演的「航空大俠」、振華公司一部的「燕山豪俠」、天一公司一部、邵醉翁導演、陳玉梅·魏鵬飛合演的「夜光珠」、上海公司一部、但杜宇導演、但二春主演的「[illegible]丈魔」、

▼十一月份 新片七部、內大中華百合公司一部、鄭基鐸導演、湯天繡·王乃東·鄭基鐸·鄭一松合演的「愛國魂」、新人公司一部、卜萬蒼導演、高占非·李麗娜·任潮軍合演的「小偵探」、長城公司一部、梅雪儔導演的「蜘蛛黨」、友聯公司一部、[illegible]合演的「石室奇冤梁天來告狀」、明星公司一部、張石川導演、胡蝶·鄭超凡·王吉亭合演的「女偵探」、天一公司一部、李萍倩導演、倪紗玉·魏鵬飛·童志直·[illegible]合演的「紅寶石」、民新公司一部的「國民革命軍海陸空大戰記」、

▼十二月份 新片六部、內明星公司二部、爲程步高導演、胡珊·鄭小秋·王獻齋合演的「[illegible]的婚姻」、鄭正秋導演、胡蝶·丁子明·黃君甫·龔稼農合演「俠女救夫人」、張石川導演、夏佩珍·鄭小秋·譚志遠·蕭英合演的「二集火燒紅蓮寺」、大中華百合公司二部、鄭基鐸導演、王徵信·鄭一松·鄭基鐸合演的「二雄奪美」、姜起鳳導演、湯天繡·謝雲卿·王徵信合演的「熱血鴛鴦」、民新公司一部、[illegible]導演、楊依依·李青青·黎[illegible]合演的「飛行鞋」、

民國十八年

本年製片公司的畸形境地、依然存在神怪武俠片的氣焰中、這種的現象、使有識者非常痛心、但是、痛心有什麼用呢、所以、神怪武俠片的拍製、是非常地活躍、尤其是南洋市場、胃口特別來得好、因之、一般小公司大大的起勁、所拍製的片子、專備拷貝給南洋片商、有的連上海也不願放映、而運出口南洋公映、本來、利之所在、是誰也不肯會放棄、影片、也是文化的商品、怎能會脫離這個原理。

在本年裏、新片放映、共計一百十一部、比之上年的八十六部、增加二十五部、出片公司、計有明星·天一·大中華·上海、新人·友聯·華劇·暨南·復旦·民新·聯沖·閃心·錫藩·大東金獅·金龍·大華·滬倫·黃浦·長城·瑞田·新中國·星光·合羣·月明·孤星·新天·海濱·昌明等廿八家、而尚有未列名公司的出片二部、

就上面所說一百十一部國片裏的出片公司來比較、那末要推明星公司十七部爲最多了、大中華百合公司十二部第二位、天一公司十部第三位、友聯·復旦兩公司各八部第四位、華劇公司七部第五位、新人公司六部第六位、暨南公司五部第七位、錫藩·金龍兩公司各四部第八位、上海·大東金獅·黃浦·長城及未列名公司各二部第九位、民新·聯沖兩公司各一部第十位、大華·滬倫·瑞田·新中國·月明·孤星·新天等十二公司各一部殿末位。

再把一百十一部國片放映月份來比較、以十月份十五部爲最多了、次之二月份十二部、十一月份十一部、最少的三月份的五部呢、其各月放映片名如下、

▼一月份 新片八部、內大中華百合公司二部、爲鄭基鐸導演、湯天繡·王徵信·林美如合演的「火窟鋼刀」、謝雲卿導演、湯天繡·王乃東·陳一棠合演的「情海重吻」、天一公司一部、邵醉翁導演、陳玉梅·魏鵬飛·張慧娟合演的「[illegible]大王」、新人公司一部、程步高導演、李曼麗·任潮軍合演的「飛劍女俠」、華劇公司一部、張惠民導演、吳素馨·周鵬紅·張劍英合演的「火裏英雄」、友聯公司一部、文逸民導演、范雪朋·徐琴芳·尚冠武·陳寶琦合演的「二集紅蝴蝶」、聯沖公司一部、張慧沖導演、徐素娥·張慧沖·周鴻章·李少峯合演的「小霸王張沖」、明星公司一部、鄭正秋·程步高聯合導演、胡蝶·夏佩珍·龔稼農·王吉亭合演的「黃陸之愛」、

▼二月份 新片十二部、內明星公司一部、張石川導演、胡蝶·夏佩貞·鄭小秋·蕭英合演的「三集火燒紅蓮寺」、華劇公司一部、張惠民導演、吳素馨·張惠民·周鵬紅·[illegible]合演的「荒村怪俠」、上海公司一部、但杜宇導演、殷明珠·但二春合演的「[illegible]」、閃心公司一部、徐卓呆導演、汪優游·張愛珠合演的「三盜奇聞」、天一公司一部、邵醉翁導演、陳玉梅·周空空·胡恨生合演的「雙珠鳳」、大中華百合公司一部、王元龍導演、譚雪蓉主演的「騎師王」、民新公司一部、萬籟天導演、楊愛立·高占非·左明·李楚生合演的「熱血男兒」、大東金獅公司一部、汪福慶導演的「大破青龍洞」、錫藩公司一部、胡忍琿導演、李曼麗·許忠俠合演的「漂流俠」、友聯公司一部、陳鏗然導演、徐琴芳·文逸民·范雪朋·尚冠武合演的「火燒九曲樓」、未列名公司二部、爲洪濟·馬徐維邦聯合導演、[illegible]·魏光壽·楊愛立·周空空合演的「[illegible]」、及不列名「火燒青龍寺」、

▼三月份 新片五部、內新人公司一部、任矜蘋導演、任潮軍主演的「[illegible]孝子」、錫藩公司一部、胡忍琿導演、周鏡寶·任潮軍合演的「大破金蝶山」、大中華百合公司一部、王元龍導演、王元龍·張美玉·王次龍合演的「鐵蹄下」、金龍公司一部、洪濟導演、鮑婉芳·馬徐維邦·陳梧·龔稼農合演的「荒塔奇俠」、天一公司一部、邵醉翁導演、陳玉梅·陶雅蓮·馬鐘·高占非合演的「[illegible]」、

樂園 先施
大洋南京路 開演 日戲 夜戲
安樂 京男女 合演 文武 京戲 大班
（日戲） 雙搖會 雙珠鳳 本三 黃鶴樓 洲
（夜戲） 西遊記 本四
國產片 清白 古城大戰 日夜影戲
大世界京班 男女合演
筱坤榮 劉慧君 小王艷秋
五關 戰馬超 友
今天日戲 今天夜戲

永安天韻樓
東部 新影戲場 日夜開映
新華公司對白片
狂歡之夜
南部影戲場 名片 神女
潮流滑稽 劉春山 盛呆呆
每晚登台
新柳社
(日戲) 花魁女 (夜戲) 新屍箱案
南陽劇社
大京班
(日) (夜) 江湖奇俠傳
(日)(夜) 全本 大齊聖 紹

大華申曲場
本場特聘申曲冠軍 八八一八一
施春軒 （領導）
全體演員四十餘人日夜登台通力合演名傑作
今天日戲 全部 蝴蝶盃
今天夜戲 新排偉大名劇 全部 臨江驛
兩奇案 恩怨夫妻
明天日戲 全部 秦雪梅
明天夜戲 新排古本香豔名劇 全部 紅樓夢
日戲二時起 夜戲七時半
對號四角 附捐一成 頭等二角 一律日夜
上午十時開始售票 電話定座派人送上
播音時間 歡迎定座

萬利貿易公司遊藝部管理
大中華話劇場
今天日夜初次公演
范雪朋 錢一新 劉哈哈 秦曼君 王嘯青 田圭 演 全體男女名角合演
胡了然君創作
哀豔動人警世無上悲劇
月缺花殘
抱定宗旨以不虛偽廣告欺騙觀衆
下期公演
主演 范雪朋 十三妹
慷慨激昂 義俠名劇
導演 張嘯天
落花隨劫魂消南浦之歌
飛絮沾泥腸斷西樓之夢
欲得佳座火速定座
時間 價目 地址

時代劇場
平價對號 四角 三角 二角
標準新劇
喜彩蓮 皇后 王寶釧
明星 不同凡俗
每逢星期日日演 每夜七點半開演
喜彩蓮主演
本社改編 名伶秘本
鳳還巢
今天夜戲
主演 作少女 好戲

更新舞臺 地址牛莊路
中華劇團 改良平劇
今夜公演
歐陽予倩新編 明末名劇
桃花扇
金素琴 金素雯 主演
對號入座

大鑫記舞台
今夜公演
雄劇·續越何戲水線上 視壇成超任新的平以的
廿二本 西遊記
（六時半開鑼）
新貢獻 孫大王 僧道比試柔術
注意 今天日戲暫停 逢禮拜三六日夜開演

共舞台 榮記
日戲 夜戲
今天日戲 越做越有勁 第十八集
今夜請早 第十九集 本集魔力更大
能言鳥 空中做戲 脫離舞台十分偉大
第二十集 有聲有連環戲
王桂卿 李艷芳
火燒紅蓮寺

今日後獻 最天映一 新光 電話九四五九〇

華安公司出品 黎莉莉 如此繁華 歐陽予倩編導

阿英編劇 于伶導演 不夜城

暴露大都會黑暗的罪惡 描繪各階層人物的生活！

新光演出 劇社明日在 青鳥

今日訂座 專差送票

巴黎 今天開映 末場八點半

小寡婦 蓬春觸處須縈恨 文君新寡 淚濕羅衣暗斷腸 欲訴無從

下期開映 潛艇第一號

光陸 最後三場 夜場九時

大學游藝會 全部十四本映足兩小時 這樣好片子值得百回看

借妻

浙江 (四馬路中)

歌台埃 名宿弟主演 銀幕康泰 王之歌舞之歡 亟聲色之美

桃李花開 脂粉大市場・人肉陳列所

特聘桃花舞台表演

亞蒙

蘇聯榮譽片 衝破上海影壇沉寂空氣 滬戰後首部蘇聯戰爭片

十三勇士

十三人和二百人抗戰！悲壯萬分 三人只剩一十人 卒殲賊敵

昌興公司管理 卡爾登大戲院

今天夜戲 于宗瑛 拿高登 劉文魁 落馬湖 張慧聰 于素蓮 麒麟童 高百歲 陳雪霞 于宗瑛 (全部)薛平貴與王寶釧

明天日戲 于素蓮 高百歲 麒麟童 劉文魁 陳雪霞 張慧聰 于宗瑛 (全部)清官冊

明天夜戲 劉文魁 麒麟童 高百歲 于素蓮 張慧聰 于宗瑛 (全部)亡蜀恨

地址八仙橋 電話八四一一四

今天上午十時 黃金大戲院 開售座券

李萬春 四大劇團 聯合陳線 林樹森 毛世來

明天星期三(夜戲) 韓金奎 劉玉琴 雙拾黃金 頂珠 慶頂珠 英雄會 全部鐵弓緣 英烈節

後天星期四(夜戲) 少年立志 收黃忠 花田八錯 三本鐵公雞

星期五日念五(夜戲) 雙美奪夫 古城會 全部雙釘計 惡虎村

皇后劇院

王君達編導 王美玉 後集楊貴妃

劇情之佳任何戲最高峰 真金不怕火連場客滿！

溫州封鎖可望暫緩實行

各外輪公司最近均增輪行駛

自鎮海台州定海等口岸、相繼封鎖後、往來客貨均須繞道溫州、本埠曾盛傳該口岸、亦將施行封鎖、茲據記者向航業界探得確息、中國當局對該口岸早經計劃施行封鎖、自旅滬寧波溫州海門等同鄉紛紛電請暫緩施行後、該當局爲便利交通計、已准暫緩實行、近來各輪均增輪行駛、計有業啓業賽哈納曾德等輪、

聖喬西輪昨晨返滬 滬通航線無阻礙

商利運公司聖喬西輪、爲維持滬通間交通起見、於日軍登岸後、即於十九日晨由滬搭客運貨直放南通天生港、本定前日下午返滬、旋以客貨裝載不及、致未能開到、而昨晨航班亦未開出、該輪於昨晨九時方由通返滬、據稱沿途平安、並無阻礙、該公司已定明晨七時照常開通云、

滬崇航輪須領執照暫停行

駛滬崇線輪船商正德公司福祿輪、規定每日上午七時由滬駛堡鎮港、下午一時由堡鎮港返滬、自日當局管理內河輪船後、滬崇線依照規定、須領得執照後方准開航、該輪因未領執照、昨晨起不得已暫行停航、

內河航線規定七條

行駛各輪須領航行執照 手搖之船隻亦須經准許

日方當局、現實施[illegible]

照常通航

青浦朱家角

內河各航線、自經外商組織各公司派輪復航後、逐漸恢復戰前狀態、青浦朱家角線、前日各航輪曾一度受阻、現已恢復、滬常滬杭線、近來各公司均派輪開航、(一)青浦朱家角線、前日曾一度因該處有游擊隊發生戰事、開往各航班、均告受阻、停留在中途數小時之久、方可安全到達、外傳暫停航、確非事實、二十一日國際三鑫等公司各航班均繼續開往、(二)平湖班前因惠通公司整頓內部停航後、公司方面爲便利旅客計、已於二十一日起復航、乘客頗爲擁擠、(三)滬常滬杭丙線、自航行順利後、近續有國泰・國際・安昌等公司派輪加入行駛、客貨運甚爲發達云、

崇明海門南通 輕便郵遞尙通

崇明自日軍登陸以後、上海郵局、以該方面情形、不能明瞭、故對崇明・海門等十三處、已停郵匯、惟輕便郵件、則仍予維持、照常收寄、南通郵遞亦通云、

東昌路渡船 阻斷半小時

昨日午後一時許、有日方泊於南黃浦面之砲艦一艘、駛出十六鋪封鎖線、向下游而去、當時東昌路對江渡船、一律臨時停駛、往來浦東西之渡客、均受阻於西岸、歷半小時許、該艦駛過後、始行復通、但東西岸、已積聚渡客千餘人之多、

生產建設協會 籌劃赴滇考察

生產建設協會成立後、決先向雲南一省推進、俟有成效後再行推進其他各省、會由董事徐致一・賀敏第說該會名譽副會長、今徐致一等已返抵滬、現已籌組赴滇考察團、參加者均係該會之基本會員、俟籌備就緒、即行出發、

崇明城火熖

延至昨午仍未熄 傳聞當地有一律師 活動組織「維持會」

崇明經過一度劇戰後、縣城遂告陷落、現日軍佔住該城、地方情形混亂、據記者探悉、崇明城內此次損失慘重、各處大火餘焰、迄昨午仍未止熄、大通紗廠富安紗廠崇明中學暨普備機關均遭焚毀、平民住宅暨熱鬧市區、則多被砲毀或焚毀、縣城內瘡痍滿目、景象至慘、人民傷亡者甚衆、目下城內住戶、不及往常十分之一、日軍入城後、即由宣撫班分派多人迫令未毀商店恢復營業、故開張營業商店漸多、但各店門可羅雀、店主均愁眉百結、現已有一部人接受日軍宣撫班之意、籌組「維持會」、就中活動最力者、聞爲向業律師之陸某云、

饒神父返滬

主持南市難民區之饒神父、曾於日前赴漢、接洽救濟難民問題、在漢任務完竣後、即於日前由漢飛港、乘昌興公司俄國皇后號輪、於二十日下午返滬、

納稅華人會 昨日舉行代表大會

華董虞洽卿等均連任 李文杰等新當選華委

上海公共租界納稅華人會、於昨日下午三時、在香港路銀行俱樂部、舉行二十七年度代表大會、選舉出席工部局本屆華董華委、及該會執委、由上屆董委報告在任經過、並議決呈請工部局增加市政總捐、准在增收捐稅內撥款救濟難民等要案、

當選董委 (一)選舉連任二十七至二十八年度公共租界工部局華董三人、華委員四人、選舉結果、虞洽卿・奚玉書・徐新六・當選連任華董、林康侯・許曉初・周邦俊・金宗城・當選連任華委、(二)選舉二十七至二十八年度公共租界工部局華委員三人、選舉結果、江一平・郭順・繼續當選爲華委、李文杰・劉世芳・陳濟成・當選爲華委、(三)選舉二十七年度本會執行委員三十五人、選舉結果、王曉籟等二十五人當選爲執委、陸文韶等十一人爲候補執委、

通過議案 (一)公共租界工部局二十七年度因事實上之需要、增加二厘市政總捐、本會應予認可、並應繼續請工部局在增收捐稅內、撥款救濟難民案、議決、通過、(二)公共租界工部局對於界內難民、應更積極的予以生產上之協助與便利、消極的使其得到生活上之需要與安定案、議決、通過、(三)公共租界工部局應於籌謀市政經費收入之範圍內、儘量顧及平民生活、勿使增加負担案、議決、通過、

右劉世芳・中陳濟成・左李文杰

浦江猝發高潮 低窪馬路積水

浦江於昨日午後四時許、高潮猝發、低窪馬路、潮水均自陰溝倒灌、洋溢路面、尤以馬霍路靜安寺路交匯處之正中陰溝爲甚、噴冒如湧泉、他如四川路・江西路・阿拉白司脫路等處、積水亦深、歷久始行退落、

上海地方紀念 各界昨日懸旗慶祝

[illegible]

預防腦膜炎 應注意殺菌消毒

[illegible]

許承基在開羅失利

海通社開羅二十日電、許承基在開羅參加埃及網球競賽、初戰數次、迭奏功勳、不幸於半決賽遇、被捷克選手曼色兒所敗、其比數爲六比三、及六比四

日台杯選手 在滬遇卡遜

本屆日本台盃網球選手、安部・中野・倉光三氏、日昨過滬、特邀請滬市名將卡遜階同作練習賽、假座海格路德國俱樂部球場舉行、共賽一單打與一雙打、第一單打卡遜對安部、卡氏棋逢一着、被安氏以二比〇所挫、另一單打倉光對中野戰成各一平手、雙打賽爲卡安組對中倉組、結果卡安因後勁充足、以二比一奪得勝利、各場成績如下、

安部 六－一 六－四 卡遜

倉光 四－六 六－一 中野

卡遜安部 六－一 六－四 中野倉光

西青男子排球

◇昨賽結果

友聯 十三－十五 十五－十一 十五－五 好人

團體 十五－八 十五－十一 十三－十五 禮仁

西青 十五－十一 十五－七 南洋

◇今晚秩序

女子冰球賽 德國勝荷蘭

荷京二十日海通社電、國際女子冰球決賽、今日在布森舉行、結果德國隊以二比一之數克荷蘭隊、觀者甚衆、對雙方身手之矯捷、稱讚不置、

德國足球隊 戰和匈牙利

努倫堡二十日海通社電、本日德國甲組足球隊、與匈牙利甲組足球隊在此間競賽、觀者五萬人、結果一比一成和局、同時德國乙組足球隊與森堡甲組足球隊在烏瀨他耳比賽、結果二比一、德隊勝、

凡屬初期 憑十餘年經驗 採用科學療法 負責除根不發 (特備)最新長短波透熱機

花柳白濁 下疳(保證斷根) 橫痃(一概只收) 五元

藝葆和醫師 地址三馬路西首六九六號江南醫院

純金猛漲 飾金掛小一元

[illegible]

外匯銀行暗盤 英美奇緊

[illegible]

各國貨幣價格平疲

[illegible]

新豐指數

[illegible]

上海橡皮紗廠股市

[illegible]

中央銀行掛牌

[illegible]

滙豐掛牌

[illegible]

英滙 美滙 下午市價

[illegible]

出口船期

[illegible]

現紗市形呆鈍

[illegible]

錢名山暫書賑難民

[illegible]

梅蘭芳連日表演傑作

[illegible]

牙醫師趙劍虹近訂戰時診例

[illegible]

大美經濟食堂今日正式開幕

[illegible]

鳳祥和記銀樓將開幕

[illegible]

天韻樓新添節戲 喜彩蓮四月一日登台

[illegible]

杜克明醫師設診所

[illegible]

回力球 今晚七時起賽

前八盤 1 奧薩 2 依甲蘇 3 卡禮加 4 皮而抱 5 海拉多 6 安力凱

後八盤 1 安杜利 2 爾加 3 加拉地 4 古禮地 5 沙薩門地 6 [illegible]

春季香檳票現已出售 天主堂街一號滙源銀行亦有寄售

新新屋頂花園

門票一角買一送一

江笑笑 鮑樂樂 每晚登台

陸希希 奇希希 ...

大京班 (日戲) 董明艷 張俊武 趙君甫 九房合 ... 白涼樓

(夜戲) 三本彭公案

鐘社 周小宋(日戲) 胡天紅 張周天(夜戲) 董悲 張陳英雄